



新型コロナウイルス感染症に関する市の対応についての最新情報は、市ホームページでお知らせしています。



今年も新茶シーズン到来！

新茶刈り取り・笠原地区三沢

新型コロナウイルス感染症に伴う支援概要 …	2	フクロインフォ ……………	10
袋井市の就学前教育・幼小接続 ……………	4	防災ーロメモ・みんなで考えるたばこのコト…	20
ふくろいすまいの相談センターオープン! …	6	ふくろい日記帳 ……………	21
おしらせピックアップ ……………	8	原田市長の続・散歩道、街の写真館 ……………	22

新型コロナウイルス感染症に伴う

市民向け・事業者向け支援

新型コロナウイルス感染症により、暮らしや経営等に影響を受けている市民の皆さんや事業者などへの支援内容を紹介します。詳細や最新の情報は、市ホームページでご確認ください。※掲載の情報は5月14日現在の内容です。

☎企画政策課シティプロモーション室 TEL44-3104



特別定額給付金(1人10万円) ☎企画政策課(専用ダイヤル) ☎84-6075

申請方法(郵送申請) 市役所から世帯主宛に、申請書類を郵送済



感染防止のため、同封の返信用封筒で郵便ポストへ

振込開始日 5月28日(木)～順次振込

申請期限 8月21日(金)まで(消印有効)

早めにお手続き
ください



●市民向け

収入が
減った
・
生活費
が必要

子育て世帯への臨時特別給付金 ☎令和2年4月分(3月分の一部を含む)児童手当(本則給付)受給者 ☎児童1人あたり1万円を6月に給付。公務員世帯は申請が必要 ☎しあわせ推進課 ☎44-3184

小学校休業等対応支援金(委託を受けて個人で仕事をする方向け) ☎学校等の臨時休業等に伴う子どもの世話のため、契約した仕事ができなくなった保護者 ☎令和2年2月27日～6月30日までの就業不能日1日あたり4,100円支援(申請期限9月30日) ☎学校等休業助成金・支援金受付センター ☎0120-60-3999

新型コロナに係る傷病手当金 ☎感染・疑いで会社を休むなどし、事業主から給与等が受けられない場合に支給 ☎加入している健康保険組合(国民健康保険、後期高齢者医療は、市民課 ☎44-3191)

住居確保給付金 ※収入・資産要件あり ☎休業等に伴う収入の減少により住居を失う恐れのある方 ☎一定期間、家賃相当額を支給 ☎市社会福祉協議会 ☎43-3020

生活福祉資金貸付制度 ☎新型コロナの影響で収入が減少した方 ☎主に休業者(緊急小口資金) 学校等の休業、個人事業主の特例…20万円 その他…10万円 主に失業者(総合支援資金) 単身…15万円×3か月 2人以上…20万円×3か月 ☎市社会福祉協議会 ☎43-3020

食料

フードバンク ☎内容に応じ、生活に困窮する世帯へ食料を支援 ☎しあわせ推進課 ☎44-3119

税金・
保険料
などの
納付が
困難

市税 徴収猶予制度の特例 ☎収入が前年同期比概ね20%以上減少かつ一時に納付が困難な場合 ☎令和2年2月1日～令和3年1月31日か納期限の市税の1年間の徴収猶予 ☎税務課(専用ダイヤル) ☎84-6068

国民健康保険税、後期高齢者医療保険料、介護保険料 ☎納付や徴収猶予、減免等に関する相談(令和2年2月1日～令和3年3月31日納期限のものが対象) ☎市民課 国民健康保険税…☎44-3113 後期高齢者医療保険料…☎44-3191 介護保険料…☎44-3152

水道料金・下水道使用料 ☎納付猶予や納付に関する相談 ☎水道課(浅羽支所2階)☎23-9214

●事業者向け

従業員の 雇用維持

雇用調整助成金(特例) 内休業手当等の一部を助成。緊急対応期間(4/1~6/30)の助成率は、中小企業4/5、大企業2/3、解雇等を行わないときは中小企業9/10、大企業3/4(※特措法に基づく県の要請による休業等に協力し、要件を満たす中小企業は10/10) 問雇用調整助成金センター ☎054-653-6116 ハローワーク磐田 ☎32-6181

新型コロナによる小学校休業等対応助成金 内有給休暇を取得した対象労働者に支払った賃金相当額×10/10(日額上限額あり) 問学校等休業助成金・支援金受付センター ☎0120-60-3999

新型コロナに係る傷病手当金 内被用者が感染・疑いにより、療養や自宅待機で会社を休み、事業主から報酬が受けられない場合に健康保険組合から従業員に支給 問加入している健康保険組合

事業継続

持続化給付金 対中堅・中小企業、小規模事業者、フリーランス、農業者を含む個人事業主等、その他各種法人等で、新型コロナの影響により、売上前年同月比50%以上減少 内前年度の事業収入からの減少額を給付(上限額あり) 中小企業 金融・給付金相談窓口 ☎0120-115-570

休業要請

袋井市の休業要請に基づく協力金 対休業要請対象施設で、令和2年4月27日~5月6日に休業した事業者 内1事業者…30万円 問産業政策課 ☎44-3136

収入減 生活維持

生活福祉資金貸付制度 対新型コロナの影響で収入が減少した方 対主に休業者(緊急小口資金) 学校等の休業、個人事業主の特例…20万円 その他…10万円 主に失業者(総合支援資金) 単身…15万円×3か月 2人以上…20万円×3か月 問市社会福祉協議会 ☎43-3020

納税猶予

市税 徴収猶予制度の特例 対収入が前年同期比概ね20%以上減少かつ一時に納付が困難な場合 内令和2年2月1日~令和3年1月31日に納期限の市税1年間の徴収猶予 問税務課(専用ダイヤル) ☎84-6068

固定資産 税の軽減

中小事業者等が所有する償却資産および事業用家屋に係る固定資産税等の軽減措置 対令和2年2月~10月までの連続した3か月間の売上が、前年の同期間と比べて30%以上減少している中小事業者等 内令和3年度課税の1年分に限り、償却資産および事業用家屋に係る固定資産税および都市計画税の課税標準額を2分の1またはゼロとする 問税務課 ☎44-3110

事業継続 のための 融資

日本政策金融公庫と商工中金による新型コロナウイルス感染症特別貸付等 + 特別利子補給制度 対直近1か月の売上が前年または前々年の同期5%以上減少した方など 内運転資金や設備資金を対象に、融資後3年間まで0.9%の金利引き下げ。一定の要件に該当する事業者などは、特別利子補給制度により実質的に無利子に ※詳細は、中小企業庁ホームページ等で公表予定 問日本政策金融公庫浜松支店 ▼国民生活事業(個人企業・小規模企業) ☎053-454-2341 ▼中小企業事業 ☎053-453-1611 商工中金浜松支店 ☎053-454-1521

経済変動対策貸付<静岡県> 対原則1年以上継続して同一事業を営む個人・会社・医療法人・組合 ※売上高減少要件あり 内設備資金、運転資金を対象に融資(限度額8,000万円・期間10年以内)

経済変動対策貸付資金利子補給制度<袋井市>(県との協調融資) 内経済変動対策貸付資金を貸し付けた金融機関に対し、市が3年間利子補給金を交付(市と県を合わせた利子補給率は年1.34%)

民間金融機関を通じた資金繰り支援<静岡県> 対中小・小規模事業者、個人事業者 内融資限度額3,000万円。県が実施する制度融資を活用し、保証料減免や利子補給を実施

問静岡銀行・清水銀行・スルガ銀行・浜松いわた信用金庫・島田掛川信用金庫等の各支店

農業者向 けの運転 資金の 融資

農林漁業セーフティネット資金、農業近代化資金 対認定農業者、認定新規就農者、主業農業者(農業所得が所得の過半を占める者)、農業を営む団体など

経営体育成強化資金 対農業を営む個人や団体など(農業所得が所得の過半を占める等の条件あり)

農業経営基盤強化資金(スーパーL資金) 対認定農業者

問JA遠州中央農協・静岡県信用農業組合連合会・静岡銀行・清水銀行・浜松いわた信用金庫・スルガ銀行(農業近代化資金除く)

各種相談 窓口等

経営全般 袋井商工会議所 ☎42-6151 浅羽町商工会 ☎23-2440 県経営支援課 ☎054-221-2806 県よろず支援拠点 ☎054-253-5117 県信用保証協会 ☎053-458-1212 資金繰り 静岡県商工金融課 ☎054-221-2525 中小企業 金融・給付金相談窓口 ☎0570-783183 日本政策金融公庫 浜松支店 国民生活事業(個人企業・小規模企業) ☎053-454-2341 中小企業事業 ☎053-453-1611 農業者向け支援等 関東農政局企画調整室 ☎048-740-0311

袋井市の就学前教育・幼小接続



幼小中一貫教育で「学習の土台」を作る!

線路を描いた紙や牛乳パックを使い、電車ごっこの遊び方を考える園児たち(袋井南幼稚園)

市では幼児期から中学校までの12年間を通して、自立した人間として主体的に行動する「自立力」と多様な人々と協働しながら新たな価値を創造する「社会力」を兼ね備えた子どもを育てる幼小中一貫教育を推進しています。

小学校6年・中学校3年の9年間に幼児期を含めた12年間の教育プログラムを構成していることが、本市の一貫教育の大きな特徴です。

小学校からの義務教育9年間で、より充実した学びの場となるよう、就学前の3歳児からの幼児教育で、子どもたちに学習の土台を身に付けさせていきます。

☎教育企画課幼小中一貫教育推進室

TEL 44-3194

生涯にわたる 学習の土台をつくる

本市の子どもたちの現状をみると、小・中学校においては、児童・生徒の学習意欲の低下や学習のつまづき、さらには、学年の進行とともに増大する不登校など、様々な課題があります。

このような現状を改善し、生涯にわたる学習の基礎をつくることを目指して、本市では、「就学前教育・保育」が充実するよう取り組んでいます。

子どもの成長過程

子どもたちは、生活や遊びの中で、様々な経験や体験をし、よりよく生きるための基礎となる力を段階的に獲得していきます。

近年では、子どもの成長過程に関する研究が進み、就学前の教育が、その後の学習・成長に大きな影響を及ぼすとする調査報告に注目が寄せられています。

年少児期に「生活習慣」をしっかり

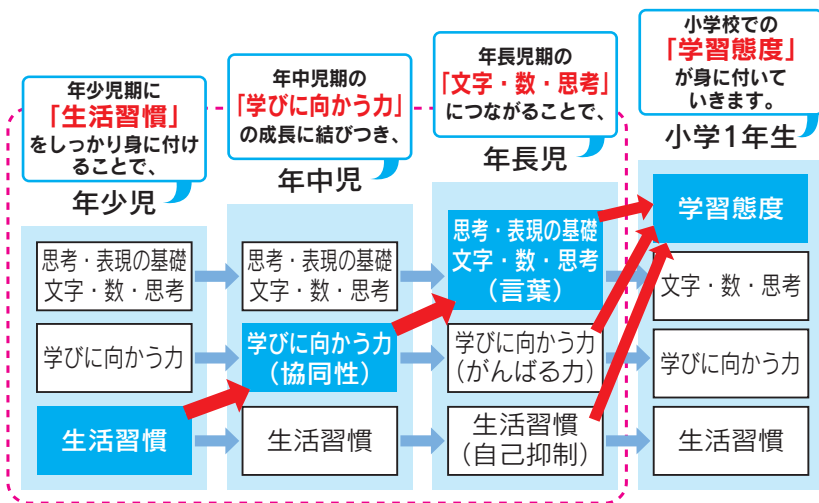

と身に付けると、それが土台となって「学びに向かう力」が育まれます。そして、学びに向かう力の成長が、「思考・表現の基礎となる力」の成長に結びつき、ひいては、小学校以降の様々な学習への深い理解につながっていきます。

幼児期に子どもの育ちを促す適切な環境を整えることで、小・中学校での学習を充実させていきます。



袋井市の 就学前の教育・保育

市では、小・中学校での学びや様々な活動をより充実したものとすため、就学までに身に付けたい力を「生活習慣」「学びに向かう力」「思考・表現の基礎となる力」の3つの柱として整理し、年少児期から年長児期までの達成基準を整理した「就学前教育カリキュラム」を、市立幼稚園・保育所・こども園で取り入れています。

さらに、小学校入学時に子どもが環境に適應できない状況、いわゆる「小一プロブレム」を解消するため、幼児教育と小学校が学びのつながりを意識して教育活動に当たることができるよう、小学校入学前後に経験させたいことなどを整理した「幼小接続カリキュラム」を、各園と小学校が連携して実践しています。

プロジェクト型保育で 学びに向かう力を育てる

また、学びに向かう力を育てるため、市立幼稚園では「プロジェクト型保育」に取り組んでいます。プロジェクト型保育とは、子どもたちが思い思いの発想で遊びを広げ、深めていけるよう、子どもの考えに寄り添いながら指導・助言などを行う保育のことです。取組の結果よりも、子どもたちが主体的に考えて行動するプロセスを大事にしています。

この保育のポイントは、大人の物差しや考え方を押し付けないことです。教員は、幼児のつぶやきやアイデアに耳を傾け、とことん寄り添います。

子どもたちは、主体的に遊び込むことができる環境で学びや体験を重ねることにより、豊かな発想や自信を備え、学びに向かう力を高めています。



保育室には、子どもたちの好奇心やアイデアに応えられる様々な教材が用意されている



家庭での 子どもとの接し方

幼児期は、生涯にわたる学習の土台をつくる大切な時期です。

子どもと関わる際には、一人ひとりの内面にある芽生えを理解し、その芽を引き出し、伸ばすことを心掛けてください。子どもたちは、気持ちを受け止め、話を聞き、共感してもらえると、意欲的に物事に向かうこ

とができるようになります。

本市では、このように就学前の教育・保育の質を高め、幼児期からの一貫した教育を推進することにより、学力向上や不登校対策につながることも、「新しい環境に適應する力」を持った子どもを育み、市が目指す子ども像である「夢を抱き、たくましく次の一歩を踏み出す15歳」を育成していきます。

「学びに向かう力」(非認知能力)とは

好奇心、協同性、がんばる力などのこと。テストで測ることのできる読み・書き・計算などとは異なり、**非認知能力**とも呼ばれ、生涯を通じて必要となる「自立力」と「社会力」の基礎となります。

例えば、次のような内容がそれにあたります。

好奇心	<ul style="list-style-type: none"> 分からないことを大人に尋ねる 不思議に感じたことを考えたり試したりする
協同性	<ul style="list-style-type: none"> みんなと仲良く、力を合わせて活動する 自分の気持ちを伝えたり、相手の意見を聞いたりする
考えを伝える力	<ul style="list-style-type: none"> 自分がしたいことやしてほしいことを大人や友達に伝える
がんばる力	<ul style="list-style-type: none"> 物事をあきらめずに最後まで取り組む

「学びに向かう力」を引き出すために!

子どもの意欲を尊重する

- 子どもの気持ちを受け止める
- 子どもがやりたいことを尊重する
- 子どもの意見や要望を優先させる
- 叱るとき、子どもの言い分を聞く

子どもの思考を促す

- 子どものよい聞き手になる
- 子どもの中にある考えや言葉を受け止め、引き出す
- 子どもと同じ目線で興味をもったり、共感したりする

～空き家のこと、まずはご相談ください～

ふくろいすまいの相談センター オープン!



ふくろいすまいの相談センター

時 火・木・土・日曜日 午前8時30分～午後5時15分
所 袋井260-1(旧中村洋裁学院1階・袋井宿場公園南側)
問 TEL44-3321
※駐車場は宿場公園北側広場をご利用ください

センターの所在地である旧中村洋裁学院 (原野谷川堤防側から撮影)

袋井市の総住宅数、空き家数および空き家率の推移
(総務省 住宅・土地統計調査)

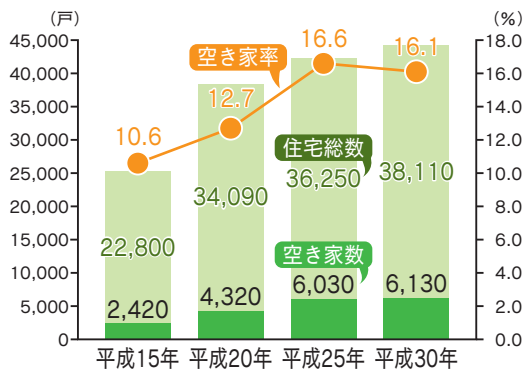

※空き家数には賃貸用アパートの空き室や売却用の住宅なども含む

人口減少や高齢化が全国的に進む中、適切に管理されず老朽化した空き家が問題となつていきます。本市はこれまで、土地区画整理事業による良質な住環境の整備や企業誘致による雇用の場の創出などにより、人口が増加する若いまちとして成長してきましたが、今後の少子高齢化の進行や人口減少への転換により、現在発生している空き家がさらに増加することが懸念されます。

空き家の増加は袋井市でも

空き家や住まいの悩み・心配事について相談できる「ふくろいすまいの相談センター」を開設しました。空き家の活用や適正管理、相続などに関する相談をはじめ、住宅の耐震補強やブロック塀の撤去など、住まいに関する相談に幅広く対応します。ぜひ、気軽にご利用ください。

問 ふくろいすまいの相談センター TEL 44-3321
問 都市計画課まちづくり計画室 TEL 44-3122

空き家の適切な管理は所有者・管理者の責務です

空き家の適切な管理は、「空家等対策の推進に関する特別措置法」(以下、特措法)により、所有者または管理者の責務とされています。

しかし現状では、所有者の高齢化や遠方居住、さらには所有者・管理人不明や相続人不在など、様々な理由で建物が放置され、防災や防犯、衛生、景観などの面で、周囲に悪影響を与える「管理の行き届いていない空き家」が多く発生しています。

袋井市空家等対策計画を策定

市では、特措法に基づき、空き家に関する施策を総合的・計画的に実施するため、平成31年3月に市空家等対策計画を策定しました。

空き家の発生予防や適切な管理、利活用の促進、管理不全の解消などについて取組や目標などを掲げています。詳しくはこちらからご確認ください。



ふくろいすまいの相談センター をご利用ください

空き家の所有者や管理人などが抱える様々な課題に対して、気軽に相談できる「ふくろいすまいの相談センター」を開設しました。

設置場所は旧中村洋裁学院の1階で、同建物は洋裁学校としての役目を終えた後も、その歴史的な趣を残したまま保存され、市の景観重要建造物第1号に指定されています。

常駐の相談員のほか、不動産や建築、法律の専門家等で構成する市空家等対策協議会とも連携して、住まいに関する幅広い相談に応じ、皆さんと一緒に良好な景観形成によるまちづくりの推進を目指します。

【主な対応内容】

◎空き家に関すること

- ・空き家に関する相談
- ・空家分布調査の実施・空き家台帳等の整備
- ・空き家個別相談会の実施
- ・空家等対策協議会の運営

◎住宅に関する相談

- ・木造住宅の耐震補強制度やブロック塀の撤去など、住宅に関する補助制度等の紹介・相談

空き家に関する3つの支援事業

市では、空き家の利活用・除却等の推進を図るため、次の3つの支援事業を用意しています。

1 空き家を地域活性化に役立つ交流施設や拠点施設等に活用するため
に改修する場合

2 災害リスクの高い地域で、空き家の除却後の跡地を、居住環境の改善及び地域の活性化に資する防災空地やポケットパークなどに活用する場合

3 三世代同居・近居のために空き家を改修する場合

いずれの支援事業も、採択要件や対象地域などの条件があります。詳しくは、こちらからご覧いただくか、センターにお問い合わせください。



旧中村洋裁学院

洋裁の教師をしていた中村ゆき氏(明治42年～平成22年)が、昭和25年に自宅の敷地内へ校舎を建設し、開校したのが始まり。女学生がミシンを並べ技術を磨き、ピーク時には150人が学び、女性の社会参加に貢献した。平成5年閉校。

その後、隣接する宿場公園や原野谷川と一体となって、市民団体の活動や琴の教室に使われるなど、多くの市民に利用されてきた。

独自の視点での建造物の保存活動が評価され、平成29年3月には「国際なかなか遺産委員会」から「なかなか遺産第4号」に承認され、平成29年5月には、国土の歴史的景観に寄与するものとして、国登録有形文化財登録台帳に登録された。同年12月には、市景観重要建築物第1号に指定。

原野谷川沿いに建つ、木造2階、^{きりづまづくり}切妻造^{まがわらぶき}棧瓦葺、下見板張の建物で、軒端のフィニアルに校章を表すなど、戦後復興期の各種学校校舎の特徴を残している。



原田市長から国登録有形文化財の登録証とプレートを手渡される旧中村洋裁学院の所有者の中村眞さんと妻の洋子さん(平成29年撮影)



ふくろいすまいの相談センター
山田儀一郎 相談員

解決の一步は相談から。まずは気軽にお声掛けください。

空き家対策といっても、まずは何をすればいいのか、誰に相談すればいいのかなど、分からないことが多いと思います。それは、家が一軒一軒違うように、空き家の原因や解決方法も、また1つ1つ異なってくるからです。一度の相談で最適な答えが出るものばかりではありませんが、不動産や建築、法律の専門家などで構成する市の空家等対策協議会とも連携して、所有者の思いや地域環境等の実情を踏まえた解決案を一緒に考えていきます。

このほか、耐震補強や耐震改修、住宅に関する補助制度など、住まいについて幅広く、無料で相談できますので、まずは声をお掛けください。

令和元年度 予算執行状況

令和元年度の市の予算執行状況をお知らせします(令和2年3月31日現在)。
 ⑩財政課財政係 TEL44-3159

※金額は、1万円未満を四捨五入して表示しているため各項目の和は合計額と一致しません。

一般会計

福祉、ごみ処理、道路の整備など、市民の皆さんの暮らし全般に関係のある事業に使われる会計です。

●歳入

歳入項目名	予算額	収入済額	執行率
市 税	152億4,618万円	148億6,171万円	97.5%
市 債	56億8,360万円	35億4,870万円	62.4%
国庫支出金	55億 706万円	46億8,520万円	85.1%
県 支 出 金	23億7,463万円	16億6,906万円	70.3%
地方交付税	23億2,178万円	24億2,595万円	104.5%
地方消費税交付金	15億8,100万円	15億5,021万円	98.1%
分担金及び負担金	3億8,785万円	3億8,030万円	98.1%
地方譲与税	3億6,520万円	3億9,286万円	107.6%
使用料及び手数料	2億6,177万円	2億5,368万円	96.9%
そ の 他	37億7,938万円	35億5,903万円	94.2%
合 計	375億 845万円	333億2,670万円	88.9%

●歳出

歳出項目名	予算額	支出済額	執行率
民 生 費	98億9,236万円	92億5,530万円	93.6%
教 育 費	71億2,616万円	39億9,820万円	56.1%
衛 生 費	49億7,489万円	47億3,224万円	95.1%
総 務 費	43億 59万円	34億7,402万円	80.8%
土 木 費	41億1,011万円	25億6,313万円	62.4%
公 債 費	29億6,092万円	29億5,970万円	100.0%
消 防 費	24億 254万円	21億6,418万円	90.1%
農林水産業費	9億 80万円	7億 672万円	78.5%
商 工 費	4億2,862万円	2億6,958万円	62.9%
議 会 費	2億5,976万円	2億5,369万円	97.7%
労 働 費	9,176万円	7,545万円	82.2%
災害復旧費	5,591万円	4,785万円	85.6%
予 備 費	404万円	0万円	0%
合 計	375億 845万円	305億 6万円	81.3%

※1人当たりの金額・世帯当たりの金額は、令和2年3月31日現在の人口(88,316人)・世帯(35,139世帯)で算出しています。

※出納整理期間中の支出や事業の繰り越しにより、執行率が低い場合があります。

●市税の状況

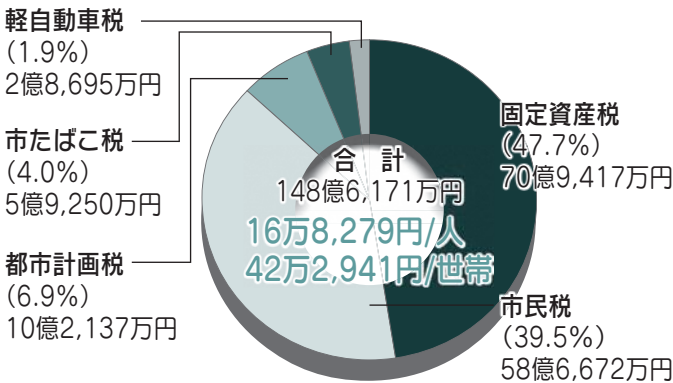

●市が借りているお金

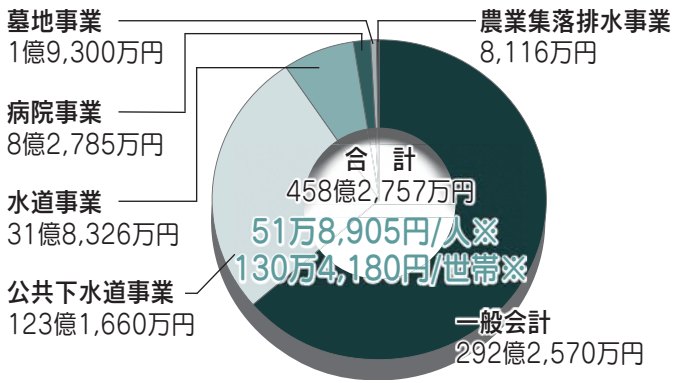

※(参考)平成30年度…49万9,614円/人、127万4,364円/世帯

●市有財産

▽基金積立金…79億5,830万円 ▽有価証券…6,772万円 ▽出資金…3,997万円 ▽合計…80億6,599万円

特別会計

◇特定の事業のために、一般会計と区別して使われる会計です。

会計名	予算額	収入済額	執行率	支出済額	執行率
特別会計(国民健康保険、介護保険など)	172億7,715万円	163億3,597万円	94.6%	155億4,973万円	90.0%

※一般会計と特別会計は、4月1日から5月31日までの2か月間は、収入・支出を整理する出納整理期間が設けられていますので、今回の金額と決算額が異なる場合があります。確定後の決算状況は、本紙11月号でお知らせします。

公営企業会計

◇公共の利益を目的として企業を経営する独立採算の会計です。

区分		病院事業会計			水道事業会計		
		予定額	執行額	執行率	予定額	執行額	執行率
収益的収支	事業収益	17億5,830万円	16億9,175万円	96.2%	18億1,400万円	17億9,655万円	99.0%
	事業費用	17億5,830万円	16億7,690万円	95.4%	16億1,200万円	15億6,722万円	97.2%
資本的収支	資本的収入	8,400万円	8,390万円	99.9%	3億4,800万円	3億4,193万円	98.3%
	資本的支出	1億8,500万円	1億8,499万円	100%	10億6,700万円	10億2,642万円	96.2%

※収入が支出に対して不足する額は、過年度分損益勘定留保資金などで補てんしました。

おしらせピックアップ | 生涯現役センター シルバーワークプラザの機能充実

市では関係機関との協働により「ふくろい生涯現役促進地域連携協議会」を設立し、週3日程度の高齢者向けの仕事づくりや就労マッチング支援など、高齢者の就労促進に向けた様々な取組を試行してきました。

本年度から、これらの取組を、シルバーワークプラザ内にある「袋井・森地域シルバー人材センター」に移し、同センターの機能と一元化することで、人生100年時代に即した高齢者就労の取組を促進します。

また、6月からは、サンライフ袋井で実施してきた「内職・職業相談」の窓口もシルバーワークプラザ内に移し、雇用促進の総合拠点としてシルバーワークプラザの機能充実を図ります。

☎産業政策課産業労政室 TEL44-3136

公益社団法人 袋井・森地域シルバー人材センター

シルバー人材センターは、高齢者のライフスタイルに合わせた「臨時的、かつ短期的、またはその他の軽易な就業(特別な知識、技能を必要とする就業)」を提供する組織です。事業は、高齢者等の雇用の安定等に関する法律に基づいて行われており、県知事の許可を受けた公益社団法人として活動しています。袋井市・森町に居住し、健康で働く意欲がある60歳以上の方であれば、誰でも入会できます。

◎高齢者就労の促進に向けた取組(機能一元化の主な内容)

多くの方が活躍できる機会の確保

人手不足に悩む事業所などを訪問し、高齢者向けの仕事の切り出しや複数人でのワークシェアを提案します。

見学会や体験会による不安の解消

雇い手(事業所など)と担い手(高齢者)の双方の不安を解消するため、しごと見学会や体験会を開催します。

各種セミナーや講習会・研修会の開催

人生100年を心豊かに過ごすためのライフプランセミナーや担い手育成に向けた技術講習会・研修会を開催します。

◎入会説明会は、毎月行っています

時 毎月第3水曜日 午後1時30分～ ※詳細は、事務局までお問い合わせください。

問 (公社)袋井・森地域シルバー人材センター袋井事務所 TEL43-1314

内職・職業相談

内職をお探しの方や求職中の方、仕事で悩んでいる方などに、専門の相談員が対応します。気軽にご相談ください。

時 火・水・木曜日 午前9時～正午、午後1時～4時(年末年始・祝日を除く) 内職の相談やあっせん、求職者への職業相談、就職に関する情報提供 料無料 申・問 TEL44-5551

シルバーワークプラザ所在地(久能1287-1)

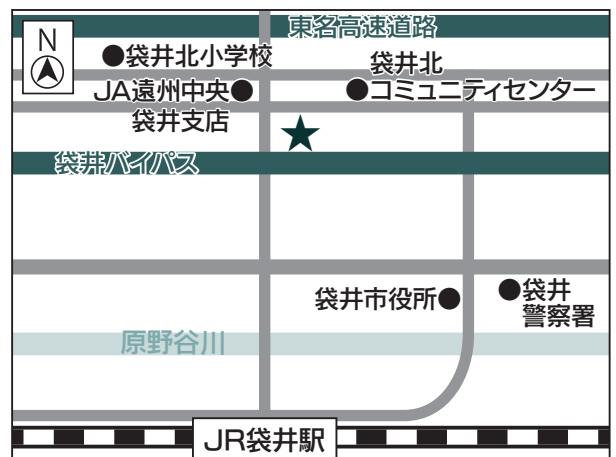

講座 ◆ 募集

高校生対象の地元企業見学バスツアー

☎ 産業政策課産業労政室 TEL44-3136

高校生が企業を訪問し、現場見学や担当者から直接、仕事内容などを学び、地元企業への関心を高め、就職の促進を図るための地元企業見学バスツアー

日時	見学先
8月18日(火) 13:00~17:20	高雄工業(株)静岡工場(山科2315-1) 日研フード(株)(香岡723-1) (株)内田建設(久能2350-2)
8月19日(水) 13:00~17:20	ネオファーマージャパン(株)袋井工場(久能3056) 塚本建設(株)(小山288) 児玉化学工業(株)(国本270-6)
8月20日(木) 13:00~17:20	高砂フードプロダクツ(株)(湊4207-2) 社会福祉法人三宝会(浅名1577-1) (株)早川製作所(西同笠921)
8月21日(金) 13:00~17:20	遠州トラック(株)(木原627-3) 静岡製機(株)(山名町4-1) (株)覚堂(堀越440-1)

対 高校2年生・教員 定 各日20人(申込多数の場合、市内在学、在住者を優先) 料 無料 申 住所・氏名・電話番号・学校名・希望日を電話で(申込期限…6月30日(火)まで)



新型コロナウイルス感染拡大防止に伴うイベント等の中止・延期について

新型コロナウイルス感染拡大防止のため、本紙でお知らせしたイベント等が急きょ中止・延期となる場合があります。イベント等の開催予定などについては、ホームページをご覧ください。各問い合わせ先へご確認ください。



催し

市役所2階・市民ギャラリー7月の展示内容

☎ 企画政策課シティプロモーション室 TEL44-3104

時 午前8時30分~午後5時15分 ※最終日は展示入れ替えのため午後3時まで 所 市役所2階・市民ギャラリー 内 ①11日(土)~20日(月)第14回さわやか絵画展(内容…日本画、油彩画、水彩画) ②21日(火)~31日(金)「原爆と人間」パネル、高校生の絵展示会(内容…写真、絵画)

対 どなたでも 定 申込不要。直接会場へ 料 無料



袋井市メール配信サービス「メローねっと」をご利用ください

☎ 企画政策課シティプロモーション室 TEL44-3104

「メローねっと」は、生活に役立つ様々な情報をお届けする市の情報配信サービスです。

●登録方法 ▼メールで受信する場合…登録用メールアドレス[t-fukuroi@sg-p.jp]へ空メールを送信し、返信される案内に従って登録してください。▼LINEで受信する場合…袋井市LINE ID「@fukuroicity」で検索し、袋井市を友だち登録してください。右記の登録案内サイトより簡単に登録を進めることもできます(メール・LINE登録共通)。

●配信内容

分類	配信内容	
緊急・災害情報	緊急時や災害時などに、市から重要なお知らせを配信	
防災情報	地震情報	袋井市で震度3以上が観測された場合および南海トラフ地震臨時情報が発表された場合に配信
	気象情報	袋井市に大雨、大雪、暴風、暴風雪、波浪、高潮の各警報・特別警報、洪水警報、土砂災害警戒情報、記録的短時間大雨情報、指定河川洪水予報(原野谷川、太田川)が発表および解除された場合に配信
	雷注意情報	袋井市に雷注意報が発表または解除された場合に配信
	津波情報	静岡県の沿岸部に津波注意報、津波警報、大津波警報が発表または解除された場合に配信
同報無線情報	市内全域に向けて放送した同報無線の内容を配信(火災・不審者情報は除く)	
生活情報	救急当番医情報	休日や夜間の救急実施医療機関情報を配信(毎週月曜日配信)
	その他の生活情報	市から市民の皆さんへのお知らせなどを配信(緊急・災害情報を除く)
イベント情報	市内で開催される各種催しやイベントの情報を配信	
防犯情報	不審者情報や詐欺・悪徳商法の注意喚起情報などを配信	
火災情報	袋井地区火災情報	袋井地区(旧袋井市エリア)の火災発生・鎮火の情報を配信
	浅羽地区火災情報	浅羽地区(旧浅羽町エリア)の火災発生・鎮火の情報を配信

登録案内サイト



問…お問い合わせ先 申…お申し込み先 ☎…電話番号 ✉…Eメール HP…ホームページ
 時…とき 所…場所 内…内容 対…対象 定…定員 料…料金 申…申込方法(いつまでに・どんな情報を・どの方法で)

7月ふくろい健康保健室

問 健康づくり課地域健康推進係 TEL42-7340

時	所	時	所
7月 1日(水) 9:30~11:30	三川コミュニティセンター-さんさん会館	7月16日(木) 9:30~11:30	浅羽東コミュニティセンター
7月 7日(火) 9:30~11:30	袋井南コミュニティセンター	7月18日(土) 9:30~11:30	袋井北コミュニティセンター
7月 9日(木) 9:30~11:30	袋井西コミュニティセンター	7月18日(土) 9:30~11:30	高南コミュニティセンター-きぼう館
7月 9日(木) 9:30~11:30	浅羽西コミュニティセンター	7月21日(火) 9:30~11:30	袋井東コミュニティセンター
7月 9日(木) 13:30~15:30	豊沢コミュニティセンター	7月22日(水) 10:30~12:00	笠原コミュニティセンター
7月14日(火) 10:00~12:00	浅羽北コミュニティセンター	7月29日(水) 9:30~11:30	山名コミュニティセンター
7月15日(水) 9:30~11:30	今井コミュニティセンター	7月30日(木) 9:30~11:30	幸浦(浅羽南)コミュニティセンター

内市の保健師・栄養士が毎月1回、コミュニティセンターへ出向き、楽しく若返るための運動や体にいい食事の講座、健康相談などを実施 対どなたでも(途中入室、退室可) 料無料 申申込不要。直接会場へ

メロープラザ「7月開講！メローカレッジ(入門編)」



問申 メロープラザ TEL30-4555(午前9時~午後10時、水曜日休館)

講座名	期間・回数	時間	受講料	内容
③①職人さんから学ぶ木工教室	7月3日(金)~ (全5回)	19:00~21:00	6,500円 (材料費含む)	「プランターボックス」を作る (講師…飛田孝さん(TOBITA CRAFT))
③②自分でゆかたをきれいに 着てみよう	7月4日(土)	13:30~15:00	500円	着付けの基本や個性的な帯結びを学ぶ (講師…鈴木すゑ子さん)
③③金山寺みそづくり (午後の部)	7月7日(火)	13:30~15:30	1,000円 (材料費含む)	甘みをおさえ、減塩に配慮して作る (講師…埋田信子さん)
③④金山寺みそづくり (夜の部)	7月10日(金)	19:00~21:00	1,000円 (材料費含む)	甘みをおさえ、減塩に配慮して作る (講師…埋田信子さん)
③⑤7月のスイーツ倶楽部	7月11日(土)	9:30~12:30	2,000円 (材料費含む)	「シャルロット・オ・ポワール」を作る (講師…江川唯姫子さん)
③⑥7月のたのしいぱんづくり	7月11日(土)	13:30~16:30	1,300円 (材料費含む)	「くるみあんぱん」を作る (講師…岩倉恵美子さん)
③⑦ヘアアレンジ	7月18日(土)	9:30~11:30	1,000円 (材料費含む)	アレンジのポイントを学ぶ (講師…太田京子さん)
③⑧Pizzaを作ってみよう	7月19日(日)	9:30~13:00	2,000円 (材料費含む)	「ピザマルゲリータ」を作る (講師…江川唯姫子さん)

対どなたでも(お子様連れはご遠慮ください) ただし、③⑤・③⑥・③⑧は20歳以上の方 定各12人(先着順) 申氏名・電話番号・希望講座番号を電話で(申込受付…6月21日(日)~) ◆希望者が少ない場合は、講座を開催しないことがあります。 ◆各講座開講日の前日までに、受講料をお支払いください。 ※キャンセル料…開講日1週間前から発生(材料費分)。また、当日キャンセルの場合、受講料も返金はできません。

がんサロン「なごみ」

問 磐田市立総合病院がん相談支援センター TEL38-5286

時 7月10日(金)午後1時30分～3時30分 所 磐田市立総合病院周産期母子医療センター・講堂(磐田市大久保512-3)

内 患者、家族の交流や情報交換、がんに関するミニレクチャー 対 がん患者またはその家族 料 無料 申 申込不要。直接会場へ

市営住宅・県営住宅入居者

問 県住宅供給公社 西部支所 TEL053-455-0025
〒430-0929 浜松市中区中央1丁目12-1

内 毎月10日に募集团地を公表。募集情報は電話またはホームページでご確認ください。県住宅供給公社テレフオンサービス 日本語…053-455-2366 ポルトガル語…053-489-9411 対 市営住宅…市内在住、在勤の方 県営住宅…国内在住の方 ※その他にも同居者や収入などの入居要件がありますので、詳細はお問い合わせください。定 申込多数の場合、抽選 申 窓口または市役所3階・都市計画課にある申込書を窓口、郵送で。申込書はホームページからダウンロードもできます。窓口受付…毎月10日～18日 午前8時30分～午後4時30分(土・日、祝日を除く) 郵便受付…毎月10日～18日 ※消印有効 ◆袋井市営住宅太田西団地は随時受付中



相 談

創業を希望する方へ専門相談員による相談会

問 産業政策課産業労政室 TEL44-3136 FAX44-3179
sangyou@city.fukuroi.shizuoka.jp

時 6月20日(土)、7月15日(水)、8月16日(日)、9月16日(水)、10月17日(土)、11月18日(水)、12月20日(日)、令和3年1月20日(水)、2月20日(土)、3月17日(水) 水曜日…午後6時～7時30分、午後7時45分～9時15分 土・日曜日…午前10時～正午、午後1時～3時 所 サンライフ袋井2階・相談室 内 専門の相談員による、創業に関する相談会(相談員…辻村泰宏さん((有)辻村) 対 創業を希望される方または、創業後5年未満の方 定 各回1人(申込多数の場合、市内在学・在住者を優先)(先着順) 料 無料 申 住所・氏名・電話番号・希望日を電話、ファクス、Eメールで(申込受付…6月15日(月)～)



ヴィンヤサヨガ体験教室

問 風見の丘 TEL24-0345

時 6月25日(木)午前11時15分～午後0時15分 所 風見の丘 内 ダイエット、肉体の強化、柔軟性・集中力を高めるのに適しているヴィンヤサヨガの体験教室 対 高校生年代以上 定 20人(先着順) 料 無料 申 氏名・電話番号を窓口、電話で(申込受付…6月14日(日)～)

アマチュアバンドフェスティバル in メロープラザ

問 梅ロープラザ TEL30-4555 FAX23-8000
(午前9時～午後5時、水曜日休館)

時 8月23日(日)午後1時30分～5時 所 メロープラザ・多機能ホール 内 バンド演奏を披露する(ジャンル不問) 演奏時間…30分(転換時間込み)/1グループ 対 市内外で活動するアマチュアバンド 定 6グループ(先着順) 料 12,000円(会場使用料・音響機材費など) 申 住所・氏名・電話番号・ファクス番号・メールアドレス・グループ名・ジャンル・活動場所・アマチュアバンドフェスティバル出演希望の旨をファクスで(申込期間…6月14日(日)～6月20日(土))

中学生学習支援組織「寺子屋」

問 中学生学習支援組織寺子屋事務局 戸田孝
TEL090-4861-9206 takashi-t@hw.tnc.ne.jp

教室名	曜日	時間	場所	対象
周南寺子屋	毎週水曜日	16:00～19:00	月見の里学遊館	中学生
浅羽寺子屋	毎週水曜日		浅羽北コミュニティセンター	
	毎週土曜日		浅羽東コミュニティセンター	

●塾生

勉強に困っている、悩んでいる中学生を対象に、地域のボランティア講師が学年ごとに、中学校の教科書に沿って学習を支援します。科目は 国語・数学・英語中心で、原則3時間の受講ですが1時間の受講でも可能です。 ※会場への送迎はご各家庭で 定 各会場1学年15人程度 料 無料 申 電話、Eメールで(随時募集中) ◆見学歓迎

●ボランティア講師

地域の中学生は地域で育てようと、地域有志で中学生対象の無料学習支援組織「寺子屋」を開催しています。1時間でも可能です。 対 どなたでも(教員免許などの資格は不要) 申 電話、Eメールで(随時募集中) ◆教科書など必要な教材は主催者が用意 ◆交通費ほか必要経費は支給 ◆見学歓迎

春の叙勲、危険業務従事者叙勲
おめでとうございます

問 市長公室秘書係 TEL44-3103

●春の叙勲

旭日双光章(地方自治功労)

夏目俊彦さん(岡崎) / 元袋井市議会議員
 多年にわたり袋井市議会議員として、副議長等の要職を歴任し、駅前都市改造事業や北部まちづくり事業の推進など、袋井市の発展や地域の活性化に尽力されました。



夏目俊彦さん

●危険業務従事者叙勲

瑞宝双光章(防衛功労)

栗原祥夫さん(長溝) / 元1等陸尉
 多年にわたり陸上自衛隊自衛官として、演習場統制所長などを歴任し、演習場の安全安定使用や災害派遣などの業務及び陸上自衛隊の発展に貢献・尽力されました。



栗原祥夫さん

瑞宝单光章(警察功労)

前嶋健夫さん(浅岡) / 元静岡県警部
 多年にわたり県警・警察官として、地域課などに勤め、警察庁長官賞を受賞するなど各種警察業務に貢献・尽力されました。



前嶋健夫さん

瑞宝双光章(消防功労)

近藤正光さん(浅羽) / 元袋井市森町広域行政組合消防司令長
 昭和48年の入署以来、消防職員として、警防課長などを歴任し、消防救急無線のデジタル化に向けた調整業務など、袋井市森町広域行政組合の発展に尽力されました。



近藤正光さん

生涯学習総合単位制度単位取得
おめでとうございます

問 生涯学習課生涯学習係 TEL44-3197

「生涯学習総合単位制度」とは、市民の皆さんが目標を持って楽しみながら生涯学習を進めていくための制度です。学習のしおりに参加した講座や講演会、図書館で借りた本など、学習成果を記録して受講時間数などによって単位を認定しています。

1,900単位取得…久野やす子さん(下山梨)

お知らせ

新型コロナウイルス感染症緊急経済対策

子育て世帯への臨時特別給付金の振り込みをご確認ください

問 しあわせ推進課家庭福祉係 TEL44-3184

新型コロナウイルス感染症緊急経済対策として、子育て世帯に対して「子育て世帯への臨時特別給付金」を、児童手当の指定の口座に振り込みます。 ※公務員で児童手当を受給されている方への支給は、6月末を予定しています。
 振込日…6月11日(木) 給付金額…子ども1人につき、10,000円 対象児童…平成16年4月2日～令和2年3月31日生まれ 支給対象者…①令和2年4月分の児童手当受給者 ②令和2年3月31日に中学校を卒業した児童の保護者等 ※児童手当の特例給付対象者は、今回の給付金の対象になりません。



児童手当現況届の提出をお忘れなく

問申 しあわせ推進課家庭福祉係 TEL44-3184
 申 市民サービス課市民サービス係 TEL23-9211

所 受付場所 市役所1階しあわせ推進課 支所1階市民サービス課
 対 児童手当を受給されている方 提出期限…6月30日(火)まで 提出方法…次の①・②を返信用封筒で郵送または窓口へ
 ①児童手当現況届(6月上旬に発送します) ②その他の書類(必要な方には通知にてご案内します) ※マイナンバーカードをお持ちの方は、オンラインサービス「ぴったりサービス」での申請も可能です。



児童手当の振り込みをご確認ください

問 しあわせ推進課家庭福祉係 TEL44-3184

6月は児童手当の支給月です。2～5月分の児童手当を指定の口座に振り込みます。 振込日…6月10日(水) 手当の額(月額)子ども1人につき ①3歳未満児・第3子以降の3歳～小学生…15,000円 ②第1子・2子の3歳～小学生と中学生…10,000円 ③特例給付対象者…一律5,000円



証明書コンビニ交付サービスを臨時休止します

問 市民課市民サービス係 TEL44-3112

時 7月9日(木)午前6時30分～午後11時 所 全国の証明書コンビニ交付サービス 内 システム改修作業のため臨時休止します。

文化芸術に関する大会など出場する方に
激励金を交付します

問申 生涯学習課文化振興係 TEL84-6058

対 国際大会、地区予選を経て全国大会へ出場する個人(市内在住、在勤または在学)または団体(活動拠点が市内)
 申 電話で(随時受付中) ※大会出場前にお申し込みください

**ひとり親家庭等(母子家庭等)
医療費助成の申請はお済みですか**

☎ ① しあわせ推進課家庭福祉係 TEL44-3184

7月1日から、ひとり親家庭等(母子家庭等)医療費助成の受給資格は、令和元年分所得税の状況で判定します。令和元年6月以降に申請・更新手続きをされた方には、申請書類を郵送しますので、手続きをしてください。なお、昨年度に対象外となった方も、6月中旬に申請すれば、新たな所得税額により7月1日から対象となる場合があります。また、現在まで未申請の方でも対象となる場合がありますので、ご相談ください。

☑ 医療機関などで受診した場合、保険診療分の自己負担金について助成します。ただし、健康保険などが独自に付加する給付金・高額療養費などは除きます。 ※7月以降に申請し対象となった場合には、申請日の翌日受診分からの助成となります。

☑ 20歳未満(20歳になる誕生日の前日の属する月の月末まで)の児童を扶養している母子・父子家庭などで、所得税非課税の世帯(同居の扶養義務者も含む) ※平成22年度税制改正による扶養控除見直し前の計算により、所得税額が0円になる場合も含む。 ※未婚のひとり親であって、寡婦(夫)控除をみなし適用して計算された所得税額が0円となる場合も7月から助成対象です。 持ち物…申請書(手元にある方)、印鑑、健康保険証(対象者全員のもの)、助成金振込先の分かるもの(通帳やキャッシュカードなど(ゆうちょ銀行の場合は、支店名・口座番号が記載された通帳)) ※令和2年1月2日以降に市外から転入された方は、マイナンバーがわかるものと運転免許証など本人確認ができるものを持参してください。または、令和2年1月1日現在に住所があった市区町村役場で、令和元年度所得・課税証明書を発行し、添付してください。

☑ 受付日時…月～金曜日 午前8時30分～午後5時15分 休日受付…6月28日(日) 午前8時30分～正午 ※休日受付日は、市役所1階・しあわせ推進課でのみ受け付けます。

☑ 受付場所…市役所1階・しあわせ推進課、支所1階・市民サービス課



6月23日～29日は、「男女共同参画週間」です

☎ 協働まちづくり課コミュニティ推進室 TEL44-3107

市では、「袋井市男女共同参画推進条例」および「第3次袋井市男女共同参画推進プラン(平成28～令和2年度)」に基づき、あらゆる分野に男女がともに参画し、その個性と能力を十分に発揮することができる「男女共同参画社会」の実現に向けた取組を推進しています。男性と女性が、職場・学校・地域・家庭でそれぞれの個性と能力を発揮できる「男女共同参画社会」の実現のため、私たちのまわりの男女のパートナーシップについて考えてみましょう。

教育長・教育委員会委員が決まりました(敬称略)

☎ 教育企画課教育総務係 TEL44-3120

鈴木一吉・現教育長が再任されました。
任期…5月19日～令和5年5月18日(3年間)



鈴木一吉



鈴木万里子

委員の任期満了に伴い、新しい委員が任命されました。
委員…鈴木万里子(小野田)
任期…5月19日～令和6年5月18日(4年間)

Jアラート緊急地震速報訓練

☎ 危機管理課災害対策係 TEL86-3701

☑ 試験日時…6月17日(水)午前10時 ※災害などにより試験が中止される場合があります。 ☑ 訓練に伴い、同報無線から放送が流れます。アラーム音の後、「緊急地震速報、大地震です」という音声が流れます。 全国瞬時警報システム(Jアラート)…弾道ミサイルや津波情報、緊急地震速報など、時間的な余裕がない事態に対応するため、国が情報を市町村などに伝達し、同報無線などを自動起動することで、瞬時に緊急情報を伝達するシステムです。

生ごみ処理機「だっくす食ん太くん」を販売します

☎ ① 環境政策課環境企画係 TEL44-3135 FAX44-3185
✉ kankyout@city.fukuroi.shizuoka.jp

☑ 受渡開始…7月6日(月)～ ☑ 所 市役所3階・環境政策課
☑ 「だっくす食ん太くん」は、室内で使用でき、電気を使わずに生ごみを分解する新しいダンボールコンポストです。ダンボールや母材、ネットなどがセットされていて、すぐに使い始めることができます。家庭の生ごみの減量とリサイクルに、小学生の自由研究にも最適。購入後、簡単なアンケートにご協力をお願いします。 ☑ 市内在住の方 ☑ 定25人(申込多数の場合、抽選) 料1,000円 ① 住所・氏名・電話番号を窓口、電話、ファクス、Eメールで(申込期限…6月19日(金)まで)



風しんの抗体検査と予防接種を行っています

☎ ① 健康づくり課予防接種係 TEL42-7410

風しんの流行を防ぐため、過去に風しんの予防接種を受ける機会がなかった男性を対象に、風しんの抗体検査を実施し、抗体価が低かった方に対して予防接種を行っています。(令和2年度の期限は、令和3年3月末日まで) ☑ 風しん抗体検査・予防接種委託医療機関 ☑ 抗体検査または予防接種実施日現在、市内に住民登録がある昭和37年4月2日～昭和54年4月1日生まれの男性 ※対象の方へは、4月にクーポン券を郵送しています。 料無料(クーポン券を利用する場合)



介護保険サービス利用者の負担軽減制度

問申 市民課介護保険係 TEL44-3152
 申 市民サービス課市民サービス係 TEL23-9211

●社会福祉法人等による利用者負担軽減制度

社会福祉法人が提供する介護サービス費の負担を軽減することができます。

対 次の①～⑥の全ての条件を満たす方 ①住民税非課税世帯 ②預貯金等が単身世帯で350万円(世帯員が1人増えるごとに100万円を加算した額)以下 ③年間収入が単身世帯で150万円(世帯員が1人増えるごとに50万円を加算した額)以下 ④活用できる資産がない(家賃収入を得ることができる借家、駐車場等) ⑤負担能力のある親族などに扶養されていない ⑥介護保険料を滞納していない 申 窓口にある申請書を窓口へ 持ち物…介護保険被保険者証、医療保険被保険者証、印鑑、1年間の収入が確認できる書類、平成30年1月1日から申請日まで記帳されている預金通帳の写し

●施設入所やショートステイの利用者負担軽減制度

施設入所やショートステイの食費と居住費(滞在費)の負担を軽減することができます。

対 次の①～③の全ての条件を満たす方 ①住民税非課税世帯(別世帯の配偶者も非課税) ②預貯金額1,000万円以下(夫婦の場合は2,000万円以下) ③介護保険料を滞納していない 申 窓口にある申請書を窓口へ 持ち物…介護保険被保険者証、印鑑、申請日まで2か月分が記帳されている預金通帳の写し、有価証券の証書の写し(証券資産がある場合)

がけ地に建つ危険住宅の移転に対する補助制度

問 都市計画課建築住宅係 TEL44-3123

令和3年度以降にがけ地近くの危険な場所から安全な場所へ住宅を移転する予定の方へ向けた補助制度です。建築士などに相談のうえ、移転予定の前年8月末日までにお問い合わせください。

補助限度額

①危険住宅の除却などに要する費用	97万5千円
②移転する住宅の建設費または購入費	465万円
③移転する土地の取得費	206万円
④移転する土地の造成費	60万8千円

(②～④は金融機関などからの借入金の利子に対する補助)

対 ①傾斜が30度を超え、高さが2メートルを超えるがけ地に接していて、昭和29年3月以前に建てられた住宅 ②土砂災害特別警戒区域または同区域に指定される見込みのある区域内に建っている既存不適格住宅

都市計画道路変更等(案)の閲覧

問 都市計画課まちづくり計画室 TEL44-3122

所 変更等の対象路線…浅岡岡山線、芝東西線、諸井北小線、浅名五十岡線、上石野梅橋線、広岡村松線、新池堀越線、西通新池線、村松山科線(計9路線) 閲覧期間…6月15日(月)～26日(金) 閲覧方法…窓口や市ホームページで

後期高齢者医療の健康診査が始まります

問申 市民課保険サービス係 TEL44-3191

後期高齢者医療制度に加入している方を対象に、市が指定した医療機関で実施する健康診査が、6月から始まります。

令和元年度に後期高齢者の健康診査を受診した方(生活習慣病で服薬治療中との連絡を市へされた方は除く)には、受診票などを郵送しています。健康診査の結果は、受診した指定医療機関で説明を受けてください。 時 6月1日(月)～令和3年2月27日(土) ※医療機関により期間が異なります。

所 市が指定した医療機関 内 診察、身体測定、血圧測定、血液検査、尿検査(医師が必要と判断した方は、貧血検査、心電図検査、眼底検査) 対 後期高齢者医療制度に加入している方(次の①～④に該当する方を除く) ①病院に6か月以上継続して入院している方 ②施設に入所している方 ③会社で健診を受ける方 ④市の助成を受ける人間ドックを受診する方 ※生活習慣病の服薬治療をしている方は、受診の必要はありません。 料 500円 持ち物…受診票、保険証、自己負担金、無料券(無料券は、市民税非課税世帯の方に交付します(要申込)) ※無料券の交付を希望される方は、氏名・生年月日・電話番号を電話で(申込期限…健診日の10日前まで)

特定健診が始まります

問申 健康づくり課検診指導係 TEL42-7275

袋井市国民健康保険に加入している40歳～75歳未満の方を対象に、市が指定した医療機関で実施する特定健診が、6月から始まります。特定健診は、生活習慣病で治療している方も受診していただく健診です。4月2日以降に被保険者となった方で、受診を希望する方は、袋井保健センターへお申し込みください。市の助成を受ける人間ドック、JA共済人間ドックやJA婦人部で特定健診(要申込)を受診する方は、受診できません。 時 6月1日(月)～令和3年2月27日(土) ※医療機関により期間が異なります。 所 市が指定した医療機関 内 診察、身体測定、血圧測定、血液検査、尿検査(医師が必要と判断した方は、貧血検査、心電図検査、眼底検査) ※結果は、特定保健指導の対象となる方、生活習慣の改善をお勧めしたい方には、後日、個別面談などでお渡しします。それ以外の方には、郵送します。 対 袋井市国民健康保険に加入している40～75歳未満の方(令和3年3月31日現在) ※令和2年4月1日現在、被保険者の方には、受診票などを郵送します。 料 自己負担金…1,500円 (40歳・45歳・50歳・55歳・60歳・65歳・70歳(いずれも令和3年3月31日現在)の方は、自己負担なし) 持ち物…受診票、保険証、自己負担金、無料券(無料券は、市民税非課税世帯の方に交付します(要申込)) ※無料券の交付を希望される方は、氏名・生年月日・電話番号を電話で(申込期限…健診日の10日前まで)

市の公共下水道整備の状況・合併処理浄化槽補助金

☎ 下水道課 工事に関すること…下水道工事係 TEL23-9220 補助金に関すること…総務経理係 TEL23-9219

市では、将来にわたり安心・安全な水環境を維持するために、公共下水道の整備や合併処理浄化槽の設置推進を行っています。今年度の下水道整備地区は、下山梨、堀越、川井、駅南土地区画整理、神長、諸井、中、西同笠地区です。工事期間中は、交通規制などで迷惑をおかけしますが、ご理解とご協力をお願いします。なお、整備箇所は事業の状況により変更する場合があります。公共下水道への接続は、下水道の供用を開始した日から1年以内に行ってください。

◆公共下水道の計画がない地域の皆さんは、合併処理浄化槽を設置する場合に補助金を受け取ることができます。

※今年度から合併処理浄化槽の維持管理費への補助制度が始まりました。補助金の申請受付は6月30日(火)までです。



令和2年度 公共下水道工事予定箇所



合併処理浄化槽設置費補助金

	浄化槽の 大きさ	補助金
新設	5人槽	332,000円
	6~7人槽	414,000円
	8~10人槽	548,000円
付け替え	5人槽	703,000円
	6~7人槽	902,000円
	8~10人槽	1,272,000円



問…お問い合わせ先 申…お申し込み先 電…電話番号 印…Eメール HP…ホームページ
 時…とき 所…場所 内…内容 対…対象 定…定員 料…料金 申…申込方法(いつまでに・どんな情報を・どの方法で)

映画をつくろう！2020

オリエンテーション(Bコース)	7月28日(火) 13:00~17:00
オリエンテーション(Aコース)	7月29日(水) 13:00~17:00
撮影	Bコース…7月30日(木)・31(金) 10:00~17:00
	Aコース…8月1日(土)・2日(日) 10:00~17:00
編集	8月3日(月)Aコース…10:00~13:00
	Bコース…14:00~17:00

所 月見の里学遊館 文字・文/ものづくりのワークショップルームほか 内 袋井市出身の池田千尋映画監督と映画をつくろう！完成した映画は、うさぎホールで上映します。

対 Aコース…小学1~4年生 Bコース…小学5年生~中学3年生 定 各40人(申込多数の場合、抽選) 料 5,000円 ※キャンセル料…7月21日(火)から3,000円発生 申 窓口にある申込書を窓口、郵送、Eメールまたは住所・氏名・電話番号・学年を電話で(申込期間…6月15日(月)~7月8日(水))

月見の里室内楽アカデミー2020 須川展也コースファイナルコンサート

時 8月27日(木)午後7時~8時30分(開場…午後6時30分)
 所 月見の里学遊館・うさぎホール 内 日本が世界に誇る須川展也さんとアカデミー受講生、一般参加者の情熱あふれるサクソフォンコンサート 対 小学生以上 定 300人(先着順)
 料 チケット 一般…1,500円 高校生年代以下…700円 チケット販売場所…月見の里学遊館 チケット販売開始…6月14日(日)~※電話予約も同日午前9時から受付開始

月見の里室内楽アカデミー2020 工藤重典コースファイナルコンサート

時 8月23日(日)午後7時~8時30分(開場…午後6時30分)
 所 月見の里学遊館・うさぎホール 内 国際的フルート奏者工藤重典さんとアカデミー受講生、一般参加者のフルートアンサンブルコンサート 対 小学生以上 定 300人(先着順)
 料 チケット 一般…1,500円 高校生年代以下…700円 チケット販売場所…月見の里学遊館 チケット販売開始…6月14日(日)~ ※電話予約も同日午前9時から受付開始

Jazz&ゴスペルコンサート2020 in 月見の里

時 9月20日(日)午後6時~8時(開場…午後5時30分) 所 月見の里学遊館・うさぎホール 内 月見の里学遊館のワークショップから誕生した「月見の里ゴスペルクワイア」。豪華なゲストと共に魂の歌声を聴かせます。 対 どなたでも(未就学児不可) 定 363人(先着順) 料 チケット 前売り券…2,500円 当日券…3,000円 チケット販売場所…月見の里学遊館 チケット販売開始…6月22日(月)~ ※電話予約も同日午後1時から受付開始

はーとふるプラザ袋井

(総合健康センター) 久能2515-1

介護予防筋トレマシン教室

問申 健康づくり課地域健康推進係 TEL42-7340

時 体験コース…7月6日(月)午前9時30分~11時 トレーニングコース…7月9日(木)・16日(木)・20日(月) ①午前9時30分~10時30分 ②午前10時40分~11時40分 開放日…7月13日(月)午前9時~正午、27日(月)午前9時~正午 所 はーとふるプラザ袋井2階・健康運動ルーム 内 介護予防のためのマシンを使ったやさしい筋力づくり 対 体験コース…市内在住65歳以上で筋トレマシン初めての方 トレーニング…市内在住65歳以上で体験コースに参加したことがある方 開放日…市内在住65歳以上でトレーニングコースに10回以上参加したことがある方 定 体験コース、トレーニングコース…各回10人(先着順) 料 体験コース、トレーニングコース…200円/回 開放日…300円/回 申 住所・氏名・年齢・電話番号・希望する日程を電話で(申込受付…6月15日(月)~) ※トレーニングコースの申込は月3回まで。開放日は申込不要

健康度測定

~あなたの健康を数字で「見える化」します~

問申 健康づくり課健康企画室 TEL84-6127
 印 kenkoudukuri@city.fukuroi.shizuoka.jp

時 7月15日(水)午後1時30分~3時 所 はーとふるプラザ袋井2階・健康運動ルーム 内 体脂肪率、BMI、筋肉量、バランス能力、長座体前屈、下肢筋力、全身反応、肺年齢などの測定、評価 対 市内在住・在勤の18歳以上の方 定 15人(先着順) 料 無料 申 住所・氏名・年齢・電話番号を電話で(申込期間…6月15日(月)~30日(火))



月見の里学遊館



問申 TEL49-3400 FAX49-3405(午前9時~午後5時 木曜日休館) 〒437-0125 上山梨4-3-7
 印 info@tsukiminosato.com

月見の里室内楽アカデミー2020「寺コン」

時 8月22日(土)午後4時~5時 所 法多山尊永寺 内 荘厳なお寺の雰囲気の中で楽しむ室内楽コンサート 対 どなたでも 定 100人(先着順) 料 チケット…600円(炬除けだんご付) チケット販売場所…月見の里学遊館、法多山尊永寺 チケット販売開始…6月14日(日)~ ※電話予約も同日午前9時から受付開始

7月情報ボックス



※救急診療を受けるときは、必ず電話で症状などを連絡してから受診してください

救急当番医(月～金曜日は内科系のみ) 6月15日(月)～7月15日(水)

日・曜日	医療機関名	電話番号
6月		
15 月	げんま内科・呼吸器内科クリニック(内、呼吸器内、アレルギー、感染症内)	41-0055
16 火	いしづか小児科・内科クリニック(小児、内)	49-2099
17 水	溝口ファミリークリニック(内、小児)	23-8300
18 木	上杉内科クリニック(内、循環器内)	41-3000
19 金	青葉こどもクリニック(小児、アレルギー)	41-0852
20 土	通常診療中の開業医または、中東遠総合医療センター	
21 日	袋井市休日急患診療室(内、小児、外)	84-9131
22 月	三木小児科医院(小児)	43-3797
23 火	白木内科循環器クリニック(内、循環器内)	43-9555
24 水	ひろクリニック(内)	48-5200
25 木	徳永医院(内、小児、皮膚、リハビリテーション)	23-2017
26 金	河野内科・消化器内科医院(内、消化器内)	42-2277
27 土	通常診療中の開業医または、中東遠総合医療センター	
28 日	袋井市休日急患診療室(内、小児、外)	84-9131
29 月	志村内科医院(内、呼吸器内、小児)	44-1159
30 火	城所医院(内、消化器内)	44-2323

日・曜日	医療機関名	電話番号
7月		
1 水	山名診療所(内、リウマチ、循環器内、消化器内)	49-1331
2 木	たなか循環器内科クリニック(内、循環器内)	41-0810
3 金	げんま内科・呼吸器内科クリニック(内、呼吸器内、アレルギー、感染症内)	41-0055
4 土	通常診療中の開業医または、中東遠総合医療センター	
5 日	袋井市休日急患診療室(内、小児、外)	84-9131
6 月	溝口ファミリークリニック(内、小児)	23-8300
7 火	青葉こどもクリニック(小児、アレルギー)	41-0852
8 水	ひろクリニック(内)	48-5200
9 木	いしづか小児科・内科クリニック(小児、内)	49-2099
10 金	山名診療所(内、リウマチ、循環器内、消化器内)	49-1331
11 土	通常診療中の開業医または、中東遠総合医療センター	
12 日	袋井市休日急患診療室(内、小児、外)	84-9131
13 月	三木小児科医院(小児)	43-3797
14 火	白木内科循環器クリニック(内、循環器内)	43-9555
15 水	志村内科医院(内、呼吸器内、小児)	44-1159



休日救急歯科当番医(午前9時～正午)

日・曜日	医療機関名・所在地	電話番号
6月		
21 日	磐田市立総合病院歯科口腔外科(磐田市大久保512-3)	38-5000
28 日	休診	
7月		
5 日	山本歯科医院(周智郡森町森1719-18)	85-0648
12 日	松田歯科医院(周智郡森町一宮1926-1)	89-7171

救急当番医(市内開業医) 診療受付時間

【内科系】 月～金曜日(祝日を除く)…午後5時～午後10時

袋井市休日急患診療室 診療受付時間(TEL84-9131)

【内科系・外科系】 日曜日、祝日…午前9時～午後5時(受付は午後4時30分まで)
 年末年始(12/29～1/3)…午前9時～午後4時(受付は午後3時30分まで)
 ※上記以外の時間帯は中東遠総合医療センターまで

中東遠総合医療センター 診療受付時間(TEL0537-21-5555)

月～金曜日…午後10時～翌朝8時30分 土・日曜日、祝日…終日
 ※重症患者さんの診療が優先されますのでご承知ください。

救急当番医は次の①～⑤の方法で確認いただけます

- ①市ホームページ ②火災・当直医テレホンガイド(TEL42-7151)
- ③市役所日直(TEL43-2111) ④支所日直(TEL23-9211) ⑤メール-ねっと
- ☎ 地域包括ケア推進課地域医療推進係 TEL43-7640

市民相談窓口

◇相談日が祝日の場合は、お問い合わせのうえ、お出掛けください。 ※…要予約 相談日の1週間前の午後5時まで
 ★…要予約 相談日の1週間前の午前8時30分から。電話可。市内在住の方で、1人年度内1回 ◆…要予約 相談日の前営業日まで

市民法律相談(弁護士)★

時1日(水)・15日(水)・29日(水)
 午後1時30分～4時30分(1回30分)
 所市役所1階・第1相談室
 問市民課 TEL44-3112

時8日(水)
 午後1時30分～4時30分(1回30分)
 所支所1階・応接室
 問市民サービス課 TEL23-9211

司法書士相談★

時22日(水)
 午後3時～5時(1回30分)
 所市役所1階・第1相談室
 問市民課 TEL44-3112

社協法律相談(弁護士)★

時22日(水)
 午後1時30分～4時30分(1回30分)
 所はーとふるプラザ袋井1階・相談室
 問社会福祉協議会 TEL43-3020

こころの相談※

時9日(木) 午後1時～4時
 所はーとふるプラザ袋井1階・相談室
 問社会福祉協議会 TEL43-3020

暮らし何でも相談

時月～金曜日 午前9時～午後5時
 (23・24日は休み)
 所(電話のみ)
 問ライフサポートセンター-中東遠事務所
 TEL33-3715

心配ごと相談

時1日(水)・8日(水)・15日(水)・
 19日(日)午後1時～4時
 所はーとふるプラザ袋井1階・相談室
 問社会福祉協議会 TEL43-3020

時22日(水) 午後1時～4時
 所支所1階・応接室
 問社会福祉協議会浅羽支所
 TEL23-9229

家庭児童相談

時月・水・金…9:00～16:00
 火・木…12:00～18:00
 (23・24日、第2・4水曜日は休み)
 所カンガルーのぼっけ
 問家庭児童相談室 TEL44-3161

時6日(月)・20日(月)
 午前10時～午後1時
 所親子交流広場・相談室(メモ-プラザ内)
 問家庭児童相談室 TEL44-3161

結婚相談

時5日(日)・14日(火)・19日(日)
 午後1時～4時
 所はーとふるプラザ袋井
 問社会福祉協議会 TEL43-3020

障害福祉サービス利用相談◆

時31日(金) 午前10時～正午
 所指定相談支援事業所
 風の窓
 TEL45-2772
 FAX45-1070

消費生活相談

時月・火・木・金曜日 午前9時15分
 ～午後5時15分(23・24日は休み)
 所市役所3階・産業政策課内
 問市消費生活センター
 TEL44-3174

内職・職業相談

時火・水・木曜日 午前9時～正午、
 午後1時～4時(23日は休み)
 所シルバーワークプラザ1階
 問内職・職業相談室 TEL44-5551

補聴器相談◆

時14日(火) 午前10時～正午
 所市役所3階・303会議室
 問しあわせ推進課 TEL44-3114
 FAX43-6285

身体障害者定例相談◆

時13日(月)
 午後1時30分～3時30分
 所市役所3階・303会議室
 問しあわせ推進課 TEL44-3114
 FAX43-6285

7月情報ボックス



巡回 7月 子育てサポートキャラバン「くるクル」

⑧ 子育てサポートキャラバン「くるクル」 TEL090-1565-3487
 ◇地域を巡回している子育て支援センターです。お住まいの地域以外の会場もご利用いただけます。

日	所	日	所
1日(水)	宇刈いきいきセンター	16日(木)	高南コミセンきぼう館
2日(木)	浅羽保健センター	17日(金)	幸浦(浅羽南)コミセン
3日(金)	春岡公会堂	20日(月)	明和第二保育園▲
6日(月)	豊沢ふれあい会館	21日(火)	袋井北コミセン
7日(火)	袋井北コミセン	22日(水)	宇刈いきいきセンター
8日(水)	三川さんさん会館	27日(月)	豊沢ふれあい会館
9日(木)	方丈ふれあい会館	28日(火)	今井コミセン
10日(金)	浅羽西コミセン	29日(水)	袋井東コミセン
13日(月)	春岡公会堂	30日(木)	高南きぼう館
14日(火)	今井コミセン	31日(金)	浅羽東コミセン
15日(水)	袋井東コミセン		

●コミセンはコミュニティセンターの略称です
 ◆土・日曜日、祝日は休み ▲…午後は休み
 ⑧ 午前10時～午後4時 ⑨ 就学前(0歳～年長児)のお子さんと保護者 ⑩ 申込不要。直接会場へ

7月 健康伝言板

◇妊娠期から3歳児までの健診や相談のご案内です。
 ⑧ 所はーとふるプラザ袋井
 ⑨ 健康づくり課地域健康推進係 TEL42-7340

区分	対象	日	時間
7か月児相談	令和元年11月前半生	7日(火)	受付…9:00～9:40
	令和元年11月後半生	14日(火)	相談開始…9:00
1歳6か月児健診	平成30年12月前半生	10日(金)	受付…13:00～13:30
	平成30年12月後半生	28日(火)	健診開始…13:00
2歳児相談	平成30年 6月前半生	2日(木)	受付…9:00～9:40
	平成30年 6月後半生	16日(木)	相談開始…9:00
2歳6か月児相談	平成29年12月前半生	9日(木)	受付…9:00～9:40
	平成29年12月後半生	31日(金)	相談開始…9:00
3歳児健診	平成29年 6月前半生	3日(金)	受付…13:00～13:30
	平成29年 6月後半生	17日(金)	健診開始…13:00
持ち物…母子健康手帳、健診・相談アンケート、尿(3歳児健診のみ) 番号札の配付 ①健診…正午から ②相談…午前8時30分から			
すこやかガイド交付	令和2年 5月後半生	6日(月)	受付時間は、個別に通知します
	令和2年 6月前半生	20日(月)	
マタニティスクール	初産の夫婦(妊娠16～27週の方)要予約 はーとふるプラザ袋井	17日(金)	受付…18:45～19:00
持ち物…母子健康手帳、筆記用具、マタニティ&赤ちゃんガイド			
離乳食教室	令和2年 2月生のお子さんの保護者	8日(水)	受付…9:00～9:25
持ち物…母子健康手帳、エプロン、タオル、おんぶひも、飲み物(水分補給用)			
1歳幼児食教室	令和元年 6月生のお子さんの保護者	29日(水)	受付…9:00～9:25
持ち物…母子健康手帳、飲み物(水分補給用)、1歳児幼児食教室アンケート(相談希望者のみ)			

子育て支援アプリ 「ふくろい子育て応援ナビ フッピーのぼっけ」



iOS用



Android用

施設マップやイベント情報が確認できます。また、利用者の情報を登録すると、お子さんや保護者の方に応じた情報を配信します。

⑧ すこやか子ども課子育て支援係 TEL44-3147

常設 7月 子育て支援センター行事予定

◇子育て中の誰もが利用できる常設の支援センターです。詳しくは、各センターにお問い合わせください。 ※…要予約
 ◇全センターで、電話子育て相談を受けられます。

カンガルーのぼっけ (TEL45-0085) 高尾町5-22

開館日時 毎日(8・22日は休み) 9:00～18:00

にこにこ赤ちゃん	2日(木)	ベビーマッサージ※	10:45～11:30
小学生クラブ	28日(火)	卓球教室※	13:30～15:00
ほのほのタイム	9日(木)	歯磨きについて※	10:00～11:00
ぼっけのフェスティバル	16日(木)	夏まつり(二部制)※	9:30～10:30、 10:30～11:30
らんらん広場	7日(火)・21日(火)	親子で運動あそび	11:00～11:30

親子交流広場(メロープラザ内・TEL30-4520)浅名1027

開館日時 毎日(水曜日は休み) 10:00～16:00

のびのび広場	7日(火)・21日(火)	親子で体力づくり	11:00～11:30
ベビーマッサージ	9日(木)	オイルを使用したマッサージ※	10:30～11:30
リトミックを楽しもう	16日(木)	リズム遊び※	10:30～、11:00～
誕生会	18日(土)	7月生まれのお友だちのお祝い	11:00～11:30

すくすく(ルンビニ第二保育園内・TEL23-0370)浅羽1248

開館日時 月～金曜日(23・24日は休み) 9:30～16:00

赤ちゃんクラブ	9日(木)	ベビーマッサージ※	10:00～11:00
1歳児クラブ	6日(月)	七夕夏祭り※	10:00～11:00
2歳児クラブ			
赤ちゃんタイム	14・21・28日(全て火曜日)	絵本とわらべうたベビーマッサージ	14:00～14:30

チューリップ(たんぼぼ保育園内・TEL43-1865)愛野東2-1-11

開館日時 月～金曜日(23・24日は休み) 9:30～16:00

ベビーマッサージ	1日(水)	親子のタッチセラピー※	13:30～14:00
2歳児あつまって	14日(火)	手作りうちわを作ろう!※	10:30～11:00
1歳児あつまって	15日(水)	英語にふれながら親子でふれあい遊びを楽しむ	10:30～11:00
赤ちゃんあつまって	16日(木)	おやこ保健室(離乳食について)※	10:30～11:00

めいわ可睡保育園内 (TEL43-5899) 久能2991-1

開館日時 月～金曜日(23・24日は休み) 9:30～16:00

ママピヨクラブ	2日(木)	作って遊ぼう!※	10:00～11:00
赤ちゃんクラブ	9日(木)	親子ヨガ※	10:00～11:00
1・2歳児クラブ	16日(木)	正しい手洗いの仕方を学ぼう!※	10:00～11:00
英語で歌遊び	21日(火)	英語にふれながら親子でふれあい遊びを楽しむ	11:00～11:30

袋井ハローこども園内 (TEL49-3398) 下山梨559-1

開館日時 月～金曜日(23・24日は休み) 9:15～15:45

赤ちゃんクラブ	9日(木)	写真クラフトを作ろう	10:00～11:30
1歳児クラブ	30日(木)	いやいや期の対応について※	10:00～11:00
2歳児クラブ	15日(水)	親が知っておきたい性の話※	10:00～11:00
誕生会	28日(火)	7月生まれのお友だちのお祝い	10:00～10:30

子どもを受診させる前に、相談したいときは…

◇静岡こども救急電話相談
 月～金曜日…午後6時～翌朝午前8時
 土曜日…午後1時～翌朝午前8時
 日曜日・祝日…午前8時～翌朝午前8時

プッシュ回線の方
TEL#8000
 上記がご利用いただけず
TEL054-247-9910



もしもの時に備える！

防災一口メモ

④危機管理課災害対策係

TEL86-3701

水害の時期を前に…「マイ・タイムライン」を作ろう

マイ・タイムラインとは

大雨や台風の接近等による河川水位の上昇に備えて、いつ・何をすべきかを、あらかじめ時系列で整理しておく防災行動計画表です。

一分一秒が大切になる水害発生時の行動チェックリストとして、また、避難判断の手がかりとして活用することで、逃げ遅れの防止につながります。

作成に向けた準備やポイント

- 1 洪水ハザードマップ等を活用して、浸水等のリスクを確認する
- 2 避難所や避難所までの安全なルート等を確認する
- 3 避難等の行動のタイミングを考える（高齢者や幼児、体の不自由な方等、避難に時間を要する人は早めに避難を開始する）

作成にあたっては、国土交通省関東地方整備局ホームページに掲載されているマイ・タイムライン検討ツール「逃げキッド」が、分かりやすく便利です。皆さんも自分のマイ・タイムラインを作成し、家族で共有しておきましょう。

動画でも作成の手順などを確認できます。一度ご覧ください。

逃げキッド
マイ・タイムライン検討ツール
使い方ガイド
Part 1
「逃げキッド」ってなあに？

みんなで作ろう！
マイ・タイムライン
～マイ・タイムラインをつくるためのヒント～

マイ・タイムライン検討ツール
「逃げキッド」

国土交通省関東地方整備局 下館河川事務所ホームページ
<https://www.ktr.mlit.go.jp/shimodate/shimodate00624.html>

みんなで考える たばこのコト

市では、たばこによる健康被害から市民を守るための取組を進めています。この機会に、たばこについて考えてみませんか。

たばこは様々な病気の原因に

④健康づくり課健康企画室

TEL84-6127

たばこの煙には、約5,300種類の化学物質が存在し、その中には約70種類の発がん性物質が含まれています。これらの物質は、喉や肺などのたばこの煙に直接触れる場所だけでなく、血液を通して全身に運ばれ、がんの原因の1つとなります。

また、がん以外にも、慢性閉塞性肺疾患や虚血性心疾患、脳卒中などの原因にもなります。

たばこを吸う本人がなりやすくなる病気

下図は、たばこを吸う本人がなりやすくなる病気を示したもので、これらは全て、喫煙との因果関係で「科学的証拠は、因果関係を推定するのに十分である」と判定された疾患です。

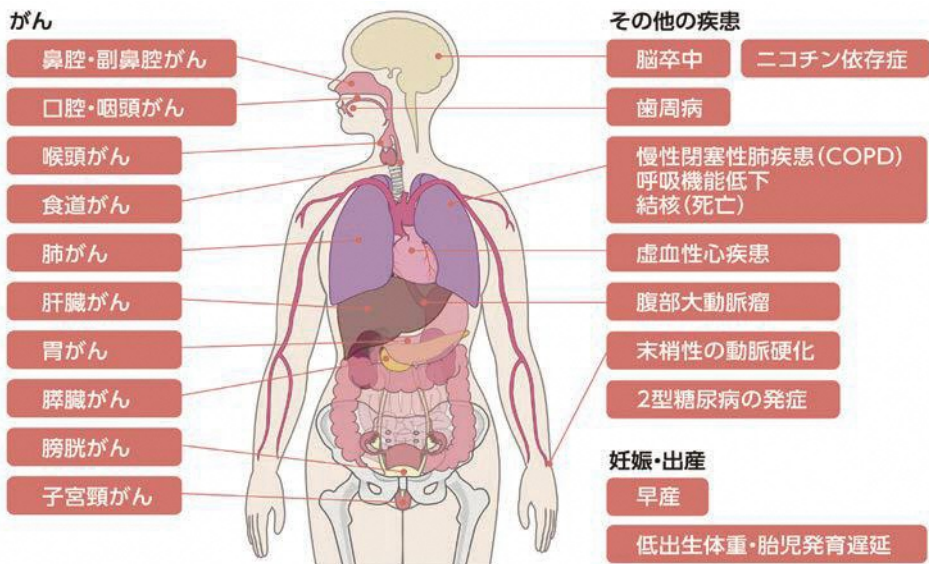

出典：国立研究開発法人 国立がん研究センター「喫煙と健康」

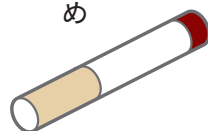



自慢の味を弁当にして販売する飲食店スタッフと購入者

市内飲食店が弁当を移動販売

市内飲食店が交代で弁当の移動販売を行う「青空食堂」が5月7日から市役所玄関前プラザで始まりました。新型コロナウイルス感染拡大の影響による店内での飲食機会の減少を受けて企画されたもので、「大変な時だからこそ食べてお店を応援したい」と多くの市民が購入。いつもとは違う形で店の味を楽しみました。



テープカットで開館を祝う関係者たち

地域経済の活性化に! 「キラット」開館

4月30日、袋井新産業会館「キラット」が開館しました。中心市街地の活性化や滞在型観光の推進などを目的に、袋井商工会議所と会員企業24社が出資する「どまんなか袋井まちづくり株式会社」がJR袋井駅北口に建設したもので、1日最大155人が宿泊できるホテル機能や最大300人が収容できるホールなどを備えた複合施設です。



浮世絵風イラストが描かれたトラック (イラストは、歌川広重の東海道五十三次「袋井出茶屋ノ図」にちなんで市が作成したもの)

ラッピングトラックで、“東海道のどまん中”をPR

4月28日、浮世絵風のイラストで袋井宿を描いたラッピングトラックが公開されました。市内の物流会社・サンワネット株式会社が、創立50周年を記念して同社のトラックに描画したもので、イラストは、かねてより市

がシティブロモーション活動に利用しているものです。トラックは、大型・中型の2台あり、大型は神奈川県平塚市から京都宇治市までを、中型は市周辺を走行し、東海道のどまん中・袋井市を県内外にPRします。



散歩道

続

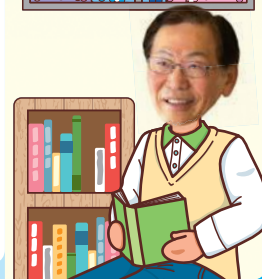
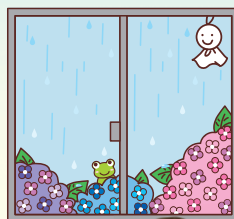

新型コロナウイルス対策の緊急事態宣言が5月14日に東京、大阪などを除いて解除された。これからも懸念される第2波、第3波の流行を抑えるためにも、当分の間、密閉・密集・密接の3密を避けて、手洗い、マスク着用をお願いしたい。

この病気がこれほどまでに世界中にまん延し、恐れられているのは、ワクチンや治療薬が開発されていないことに加えて、り患していても自覚しにくいことや急激に悪化することがあるからで、志村けんさんなどの著名な方も亡くなり、パンデミック、クラスター、医療崩壊など、普段は耳にしない言葉も飛び交った。

新型コロナウイルス

ウィルス対策

市でも感染症対策本部を2月21日に立ち上げ、学校の休校期間や連休中の飲食店の休業要請などの市民生活に直結するいくつかの方針を、事前に調べた市内の状況を踏まえて決定してきた。

決定した方針を、全ての市民に早く、確実に伝えることは、なかなか難しく、広報紙は各世帯に配られるが月1回の発行であり遅すぎるし、ホームページへの掲載や情報配信サービスのメロートンによる配信は早いですが、全ての市民が使いこなせているわけではない。新聞やテレビは、際立った情報しかニュースとして扱わない。このため、全ての方法を使って市民の皆さんにお知らせしてきたが、十分でなかったかもしれない。

危機管理という点では、今回の対策は、今後本市で想定される水害や地震、津波対策の参考になった。

一つ目は、市の方針や情報を、早く、確実に、多くの市民に伝える方法の確立が必要であること、二つ目は、災害の種類ごとに被害の対象者が違つので、それぞれに合った調査方法や施策を、あらかじめ考えておく必要があるということだ。

今、一人10万円の支給事務に総力を挙げて取り組んでおり、できる限り早く支払うためには、市民の皆さんの申請が正確であることも重要だ。

袋井市の支給が県内で1番早く完了するように頑張りたい。(5月15日)

袋井市の支給が県内で1番早く完了するように頑張りたい。(5月15日)

街の写真館

「街の写真館」では、地域やサークルの行事、お気に入りの1枚、お子さんの写真などをお待ちしております。住所・氏名(ふりがな)・電話番号・タイトル・コメント(80字程度)・写真を郵送またはEメールでお送りください。

〒437-8666 袋井市役所企画政策課 シティプロモーション室 ☐ kikaku@city.fukuroi.shizuoka.jp



① エイエイオー!

3か月になりました。拳を高々と上げ、今日も元気に頑張るぞー! オー!!

まもる
鈴木 護くん



② お姉ちゃんにイタズラされちゃった

やんちゃなお姉ちゃんとのんびり屋さんの弟。お互いのことが大好きな仲良し姉弟です。

あさひ
村岡 朝陽くん(左)・ゆずは
柚葉ちゃん(右)



③ イタピー-half☆

6か月になった記念に手作りの着ぐるみで写真を撮りました。すくすく元気に育って欲しいです。

いたる
齊藤 致流くん

